

СОГЛАСОВАНО

Председатель профсоюзной
организации

 О.В. Инутина
« 30 » 11 2016 г.

УТВЕРЖДЕНО

Заведующий МАДОУ

«Детский сад №264» Ю.Е. Байер

« 30 » 11 2016 г.
Приказ № 47-к/от « 30 » 11.2016



ПРИНЯТО

на педагогическом совете

протокол № 2
от « 30 » 11 2016 г.

ПОЛОЖЕНИЕ О ВНУТРИУЧРЕЖДЕНЧЕСКОМ КОНТРОЛЕ

1 Общие положения

1.1. Настоящее положение регламентирует осуществление внутриучрежденческого контроля в муниципальном автономном дошкольном образовательном учреждении «Детский сад №264» (далее - МАДОУ), порядок проведения контрольных мероприятий, оформление их результатов, периодичность осуществления контроля.

1.2. Под внутриучрежденческим контролем (далее - контроль) понимается деятельность администрации МАДОУ, направленная на оценку соблюдения работниками действующего законодательства, приказов учредителя и организации, требований локальных актов, посредством проведения контрольных мероприятий, осуществляемых в порядке руководства и контроля в пределах своей компетенции.

1.3. Настоящее Положение разработано в соответствии с Конституцией Российской Федерации, Трудовым кодексом Российской Федерации, Гражданским кодексом Российской Федерации, Федеральным законом «Об образовании в Российской Федерации» от 29.12.2012 № 273-ФЗ, Законом «Об образовании в Алтайском крае» от 04.09.2013 №56-ЗС, Уставом МАДОУ.

1.4. Внутриучрежденческий контроль осуществляется заведующим, его заместителем, старшим воспитателем, назначенными приказом заведующего МАДОУ.

2. Цель, задачи и предмет контроля

2.1. Целью внутриучрежденческого контроля является повышение качества и эффективности деятельности МАДОУ.

2.2. Основными задачами контроля являются:
осуществление контроля и оценки соблюдения работниками действующего законодательства, распорядительных документов учредителя, реализация принципов государственной политики в области образования,

анализ причин, лежащих в основе нарушений, принятие мер по их предупреждению и неисполнению нормативных правовых актов,
определение возможностей и путей, направленных на улучшение результатов образовательного процесса,
повышение качества кадрового потенциала,
анализ и оценка эффективности результатов деятельности должностных лиц и педагогических работников, сотрудников организации,
повышение компетентности работников по вопросам применения действующих в образовании норм, правил, оказание методической помощи,
анализ результатов исполнения приказов и иных локальных актов МАДОУ,
соблюдение прав участников образовательного процесса,
соблюдение требований федеральных государственных образовательных стандартов,
совершенствование системы управления качеством образования в том числе оценки качества образования.

2.3. Предметом контроля является организация образовательного процесса, результаты деятельности педагогических работников МАДОУ.

3. Права и обязанности участников контрольного мероприятия

3.1. Мероприятия по контролю вправе осуществлять члены администрации МАДОУ в рамках своих полномочий или комиссия, утвержденная приказом заведующего.

К контрольным мероприятиям могут привлекаться сторонние (компетентные) организации, отдельные специалисты, в том числе других учреждений и организаций в качестве экспертов, представители государственно-общественного органа управления организацией.

3.2. Лица и комиссии, осуществляющие контрольные мероприятия, руководствуются Конституцией Российской Федерации, законодательством в области образования, указами Президента Российской Федерации, постановлениями и распоряжениями Правительства Российской Федерации, нормативными правовыми актами Министерства образования и науки Российской Федерации, Главного управления образования и науки Алтайского края, органов местного самоуправления и муниципальных органов управления образованием, учредительными документами МАДОУ, его локальными актами, настоящим Положением и приказами о проведении контрольных мероприятий.

3.3. Должностные лица, осуществляющие контрольные мероприятия, привлеченные специалисты, имеют право:

выбирать методы проверки в соответствии с тематикой, вопросами и объемом проверки,
запрашивать необходимую информацию, материалы,
изучать документацию, относящуюся к тематике, вопросам контрольного мероприятия,
посещать занятия, лекции и другие мероприятия работников МАДОУ,

проводить повторный контроль за устранением замечаний, данных во время проведения контрольных мероприятий,

по итогам контрольного мероприятия вносить предложения о поощрении педагогического работника, о направлении его на курсы повышения квалификации, применении дисциплинарного взыскания и других управленческих решений,

рекомендовать изучение опыта работы педагога в рамках педагогического совета для дальнейшего использования другими педагогическими работниками,

переносить сроки контроля по просьбе работника, но не более чем на месяц, по согласованию с заведующим МАДОУ.

3.4. Должностные лица, специалисты, привлеченные к проверкам, обязаны:

осуществлять контрольные мероприятия на основании утвержденного плана внутриучрежденческого контроля или приказа заведующего,

соблюдать установленные сроки проведения контрольных мероприятий,

знакомить работника с результатами контрольных мероприятий,

не требовать от работника документы и иные сведения, если они не относятся к тематике, вопросам проверки,

оказывать или организовывать методическую помощь педагогическому работнику в реализации предложений и рекомендаций, данных во время проверки,

соблюдать конфиденциальность полученной информации по тематике, вопросу проверки,

быть этичным, тактичным, наблюдательным, настойчивым.

3.5. Работник имеет право:

ознакомиться с планом внутриучрежденческого контроля или приказом о проведении контрольного мероприятия,

непосредственно присутствовать при проведении контрольных мероприятий, давать объяснения по вопросам, относящимся к предмету контроля,

получать от должностных лиц информацию, консультации, которые относятся к предмету контроля,

знакомиться с результатами контрольных мероприятий и письменно выразить свое согласие или несогласие с ними, а также с отдельными действиями должностных лиц,

обжаловать итоги контрольного мероприятия в установленном порядке.

3.6. Работник обязан:

присутствовать на контрольных мероприятиях по требованию проверяющих,

представлять необходимую информацию, документы по предмету контроля,

представлять письменные и устные объяснения по предмету контроля,

быть этичным, тактичным.

4. Периодичность, формы и методы контроля

4.1. Периодичность и формы контроля определяются необходимостью получения объективной информации о реальном состоянии дел и результатах педагогической деятельности. Период, продолжительность и формы контроля отражаются в годовом плане-графике.

4.2. Контроль может осуществляться в форме плановых или внеплановых контрольных мероприятий.

Контроль в виде плановых мероприятий осуществляется в соответствии с утвержденным планом-графиком внутриучрежденческого контроля, который обеспечивает периодичность проверок и доводится до членов педагогического коллектива перед началом учебного года.

Контроль в форме внеплановых мероприятий осуществляется в целях установления фактов и проверки сведений о нарушениях, указанных в письменных обращениях обучающихся, воспитанников и их родителей, законных представителей или других граждан, организаций, и урегулирования конфликтных ситуаций в отношениях между участниками образовательного процесса.

4.3. Контроль может проводиться по одному или нескольким вопросам.

4.3.1. Контрольная деятельность в виде оперативных проверок осуществляется для установления фактов и проверки сведений о нарушениях, указанных в обращениях родителей (законных представителей) или других граждан, организаций, урегулирования конфликтных ситуаций в отношениях между участниками образовательного процесса.

4.3.2. По совокупности вопросов, подлежащих проверке, плановый контроль проводится в виде тематических (одно направление деятельности) или комплексных проверок (два и более направлений).

4.3.3. Тематический контроль проводится по отдельным проблемам деятельности МАДОУ.

Тематический контроль направлен не только на изучение фактического состояния дел по конкретному вопросу, но и на внедрение новых образовательных и здоровьесберегающих технологий, форм и методов работы, опыта работников МАДОУ.

Темы контроля определяются в соответствии с годовым планом работы на основании проблемно-ориентированного анализа работы МАДОУ по итогам предыдущего учебного года.

В ходе тематического контроля проводятся тематические исследования (анкетирование, тестирование), анализируется практическая деятельность педагогических работников (через посещение занятий, воспитательные мероприятия с детьми, родителями, организация и проведение режимных моментов, проверку документации).

Одной из форм тематического контроля является персональный контроль. В ходе персонального контроля, проверяющий изучает:

уровень знаний работника в области его компетенции, его профессиональное мастерство;

уровень исполнения работником его должностных обязанностей;

уровень овладения педагогом новыми образовательными технологиями, наиболее эффективными формами, методами и приемами обучения;

результаты деятельности работника МАДОУ и пути их достижения.

4.3.4. Одной из форм комплексного контроля является фронтальный контроль. Фронтальный контроль проводится с целью получения полной информации о состоянии образовательного процесса. Фронтальный контроль предусматривает проверку в полном объеме педагогической работы в одной группе в течение нескольких дней. Эта форма контроля позволяет получить всестороннюю информацию о выполнении программы воспитания в целом, дает материалы для глубокого педагогического анализа, выводов и помогает определить дальнейшие направления в работе.

4.4. При проведении контроля могут использовать методы собеседование, посещение занятий, мероприятий, обследование, контрольные срезы, мониторинг, экспертиза, тестирование, опросы и анкетирование, наблюдение за организацией образовательного процесса, изучение и экспертиза документации.

4.5. Предметом учредительного контроля является деятельность работников МАДОУ по исполнению и соблюдению нормативных правовых актов, обязательных требований, установленных нормативными правовыми актами.

5. Организация и проведение контроля

5.1. Контроль предусматривает (Приложение № 1) формирование и утверждение плана-графика проверок, определение оснований для проведения проверки, подготовку проверки, проведение проверки и обработку ее результатов, оформление результатов проверки, проведение корректирующих действий по устранению выявленных нарушений, несоответствий, в том числе проведение предупреждающих действий, направленных на предотвращение возникновения нарушений, несоответствий.

5.2. Формирование и утверждение плана-графика внутриучрежденческого контроля (Приложение № 2).

5.2.1. При формировании плана-графика учитываются: периодичность проверки (не реже одного раза в пять лет в отношении объекта или вопроса),

анализ результатов ранее проведенных проверок учредительного и внутриучрежденческого контролей, контрольно-надзорных органов,

анализ результатов деятельности МАДОУ за предыдущий период, в том числе результатов самообследования,

письменные обращения обучающихся, их родителей или законных представителей обучающихся,

сроки аттестации педагогических работников в плановом году. Проверка результатов деятельности педагогического работника не проводится в год его поступления на работу в МАДОУ, и при условии, что в данный год он не проходит аттестацию,

актуальные (приоритетные, новые) направления (вопросы), развития системы образования, по которым необходимо получить оперативные данные или осуществить контроль.

5.2.2. План-график проведения контроля утверждается приказом заведующего МАДОУ в срок до 1 сентября текущего года.

5.2.3. Изменения в план-график проверок (сроки проведения, данные о членах комиссии) вносятся приказом заведующего МАДОУ.

5.3. Определение оснований для проведения проверки.

Основанием для проведения проверки служат:

план-график внутриучрежденческого контроля,
обращение родителей, законных представителей обучающихся, поступившее в МАДОУ, из иных органов по фактам нарушений в организации.

5.4. Подготовка проверки.

5.4.1. Подготовку к проверке осуществляет заместитель заведующего, на которого возложены функции организации и проведения внутриучрежденческого контроля (далее - «ответственный специалист»).

Ответственный специалист:

формирует комиссию на проверку,
осуществляет привлечение экспертов,
оформляет приказ о подготовке и проведении проверки, в котором указываются состав комиссии с указанием фамилии, имени, отчества, должности председателя и членов комиссии, а также привлекаемых лиц,
цель, задачи, предмет и объект проверки, проверяемый период, срок проведения проверки,

проверяемые вопросы,

план-задание (программа проверки), включающее перечень документов, материалов, рассмотрение которых необходимо для достижения цели и задач проведения проверки (Приложение № 3),

проводит совещание с членами комиссии,

формирует итоговую справку.

5.4.2. При подготовке к проверке члены комиссии изучают аналитические материалы МАДОУ, результаты учредительного контроля, контрольно-надзорных мероприятий, материалы работников МАДОУ.

5.4.3. Ответственный специалист о проведении проверки уведомляет сотрудников МАДОУ не позднее, чем за три рабочих дня до начала проведения контрольного мероприятия путем доведения соответствующего приказа и плана-задания. Уведомление о внеплановой проверке проводится не менее чем за один день до начала проведения контрольного мероприятия.

5.4.4. Продолжительность одной проверки не должна превышать пяти рабочих дней с учетом посещения проверяющим специалистом не более 5 занятий и других мероприятий одного работника. Продление первоначально установленного срока проверки осуществляется приказом заведующего МАДОУ.

Продолжительность проведения проверки методом мониторинга зависит от объекта и предмета проверки, объема и сложности проведения мониторинга и может быть установлена индивидуально и закреплена приказом заведующего МАДОУ.

5.4.5. Председатель и члены комиссии могут проводить с работниками МАДОУ индивидуальное консультирование по вопросам проверки в пределах своей компетенции.

5.5. Проведение проверки и обработка ее результатов.

Общее руководство проверкой осуществляет председатель, в функции которого входит:

соблюдение сроков проверки,

контроль процессов получения информации и данных, а также их оценки и вынесение суждений членами комиссии,

подписание итоговой справки,

проведения установочного и итогового совещаний с членами комиссии.

В ходе проверки комиссия может использовать специально разработанный инструментарий в форме инструкции, информационной карты, чек -листа, оценочного и экспертного листа.

5.5.1. Проведение организационного (установочного) совещания с членами комиссии. Совещание проводит председатель комиссии, на котором знакомит членов комиссии с целью и задачами проверки.

5.5.2. Члены комиссии проводят:

проверку в соответствии с планом-заданием и с использованием разработанного инструментария,

получают данные путем анализа документов, визуального наблюдения, беседы с работниками МАДОУ, опроса, анкетирования воспитанников, в соответствии с установленными нормами и правилами.

5.6. Оформление результатов проверки.

5.6.1. Члены комиссии оформляют и подписывают справку в последний день проверки или в течение трех рабочих дней по завершении проверки, если приказом о проведении проверки не установлены иные сроки.

Справка содержит:

основание контроля,

цель, предмет и вопросы контрольного мероприятия,

сроки проведения контрольного мероприятия,

краткую характеристику состояния дел по контролируемому вопросу,

методы контроля,

количество посещенных занятий и иных мероприятий,

выводы и рекомендации по улучшению деятельности.

5.6.2. Председатель комиссии по завершении проверки:

оформляет итоговую справку в последний день проверки или в течение пяти рабочих дней по завершении проверки, если приказом о проведении проверки не установлены иные сроки,

информирует о результатах проведенного контроля работников МАДОУ в последний день проверки или в течение пяти рабочих дней по завершении проверки,

подписывает справку (оформляется в 2 экземплярах в соответствии с формой) (Приложение №4),

собирает подписи сотрудников МАДОУ, в отношении которых проводилась проверка. В случаях, когда отсутствует возможность получить подпись сотрудника, председатель комиссии делает соответствующую запись в итоговой справке с указанием причин,

передает справку ответственному специалисту,

производит запись в журнале (тетради) учета мероприятий по внутриучрежденческому контролю по принятой форме в течение двух недель по завершении проверки.

5.6.3. Сотрудник МАДОУ:

после ознакомления с результатами контроля ставит подпись в итоговой справке, удостоверяя тем самым факт ознакомления с результатами проверки,

вправе сделать запись в итоговой справке о несогласии с результатами в целом и по отдельным фактам и выводам.

5.6.4. Ответственный специалист информирует заведующего МАДОУ о результатах проверки.

5.6.5. Заведующий МАДОУ по результатам контроля принимает одно или несколько управленческих решений:

об издании соответствующего приказа об устранении выявленных несоответствий, нарушений,

об обсуждении материалов контроля на совещаниях, заседаниях и иных мероприятиях с сотрудниками МАДОУ,

о проведении повторного (внепланового) контроля с привлечением соответствующих специалистов,

о привлечении к дисциплинарной ответственности сотрудников МАДОУ,

иные решения в пределах своих полномочий.

5.7. Корректирующие действия по устранению выявленных несоответствий, нарушений.

5.7.1. Процесс корректирующих действий состоит из:

анализа выявленных несоответствий, нарушений,

составления и утверждение плана корректирующих действий,

определения ответственных лиц,

реализации плана корректирующих действий,

анализа и регистрации полученных результатов.

5.7.2. План корректирующих мероприятий составляется по итогам учебного года и содержит:

наименование выявленного несоответствия, нарушения, наименование корректирующих мероприятий, фамилию, имя, отчество лица, ответственного за реализацию мероприятий, сроки выполнения.

5.7.3. План корректирующих мероприятий:

по решению заведующего МАДОУ может быть составлен по отдельному вопросу в течение учебного года,

по решению педагогического совета МАДОУ может быть включен как отдельный раздел в план работы МАДОУ на учебный год.

5.7.4. Ответственный специалист:

организовывает и контролирует исполнение плана корректирующих мероприятий с целью установления факта устранения выявленных несоответствий, нарушений,

готовит отчет о выполнении плана-графика,

готовит отчет о выполнении плана корректирующих мероприятий,

представляет отчеты заведующему МАДОУ,

вносит предложения по рассмотрению итогов внутриучрежденческого контроля на совещаниях, советах и других мероприятиях коллегиальных органов.

6. Документация внутриучрежденческого контроля

6.1. Документами, регламентирующими организацию и проведение внутриучрежденческого контроля, являются:

план-график внутриучрежденческого контроля на учебный год,

план корректирующих мероприятий (раздел в плане работы МАДОУ на учебный год),

доклады, сообщения на педагогическом совете МАДОУ, родительском комитете и др органах самоуправления МАДОУ,

справки о результатах проверки,

протоколы совещаний при заведующем и иных административных совещаний, комиссий и т п ,

приказы по вопросам контроля,

отчет о выполнении внутриучрежденческого контроля за год (Приложение №5),

отчет о выполнении плана корректирующих мероприятий.

6.2. Документация хранится в течение пяти лет в методическом кабинете МАДОУ.

Приложение №1
к положению о внутриучрежденческом контроле

Общая схема проведения внутриучрежденческого контроля

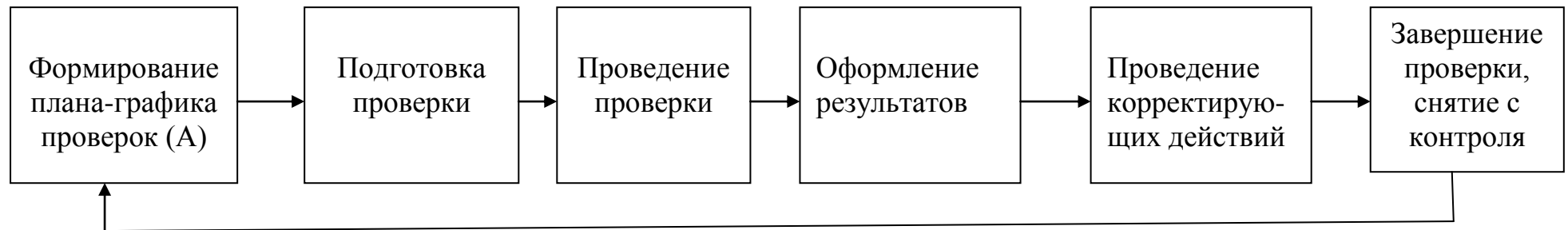

Формирование плана-графика внутриучрежденческого контроля (А)

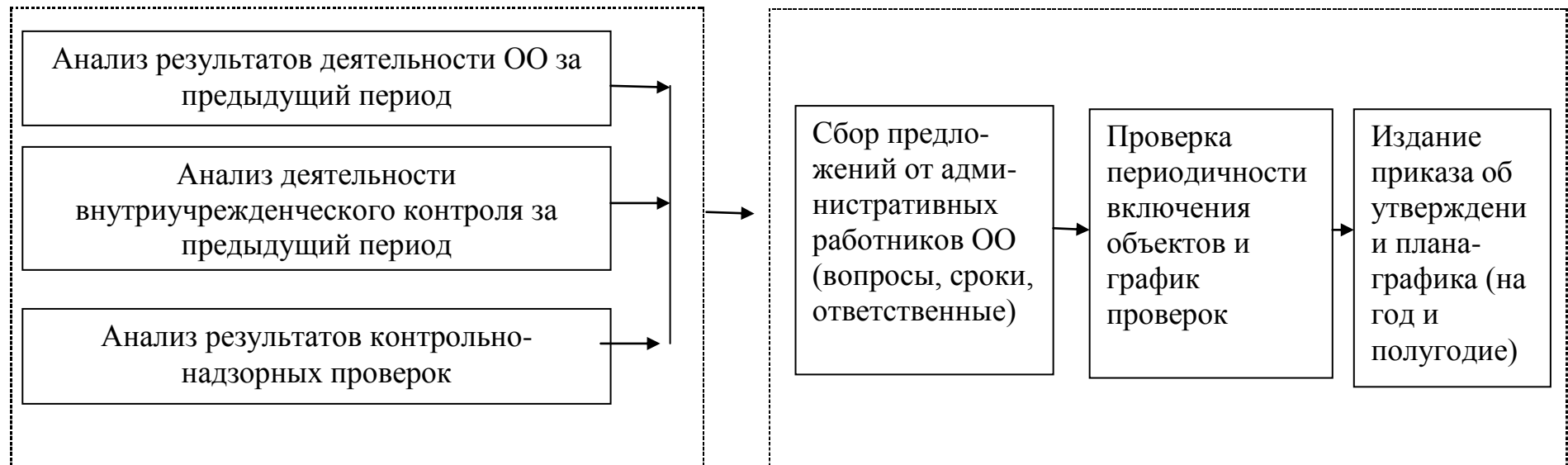

Ответственный специалист

Приложение №3
к положению о внутриучрежденческом
контроле

Примерная форма плана-задания

ПЛАН-ЗАДАНИЕ
проведения проверки

1. Основание для проведения проверки

_____ (план работы образовательной организации план-график внутриучрежденческого контроля, иные основания для проведения контрольного мероприятия их номер и дата)

2. Предмет проверки _____
(указывается что именно проверяется)

3. Объект проверки _____
(полное наименование объекта)

4. Цель проверки _____

5. Задачи проверки _____

6 Вопросы проверки, посещаемые мероприятия, документы

№ п/п	Наименование вопроса	Фамилия, И.О. члена комиссии, проверяющего вопрос	Посещаемые мероприятия	Рассматриваемые документы
1				
2				

7. Проверяемый период деятельности _____

8. Сроки начала и окончания проведения проверки _____

9. Состав комиссии по проведению проверки

Председатель комиссии: Ф.И.О. должность

Члены комиссии: Ф.И.О., должность

Председатель комиссии
по проведению проверки _____
инициалы фамилия

_____ личная подпись

Приложение №4
к положению о внутриучрежденческом
контроле

СПРАВКА *
о результатах проверки

_____ (наименование образовательной организации)

по вопросу «_____»

1. Цель проверки _____
2. Задачи проверки _____
3. Проверяемый период деятельности _____
4. Заключение по результатам проверки (делается по каждой задаче проверки)
5. Выводы
1 _____
2 _____

Должность специалиста _____
(личная подпись)

_____ (инициалы и фамилия)

*Форма справки по вопросу проверки Заполняется специалистом

муниципальное автономное дошкольное образовательное учреждение
«Детский сад №264»

СПРАВКА**

О результатах проверки

(объект проверки)

1. Основание проверки (№ и дата приказа или пункт годового плана контроля)

2. Вопрос (вопросы) проверки

3. Цель проверки

4. Сроки проверки

5. Проверку осуществлял(и)

6. Заключение по результатам проверки (по каждому вопросу проверки)

7. Выводы по итогам проверки (по каждому вопросу проверки)

8. Рекомендации по итогам проверки (по каждому вопросу проверки)

Председатель комиссии по
проведению проверки

(личная подпись)

(инициалы и фамилия)

Со справкой ознакомлен(ы)

Должность, Фамилия И. О.
Сотрудника

(личная подпись)

(инициалы и фамилия)

Приложение №5
к положению о внутриучрежденческом
контроле

Примерная форма
отчета о выполнении плана внутриучрежденческого контроля за
учебный год

Таблица 1

	Кол-во	Наличие документов по результатам проверки (кол-во)	Результаты контроля (на контроле, снят с контроля, повторный контроль) / кол-во
1. Проведено проверок по плану			
Из них - проведено в соответствии с планом			
- проведено с изменением срока (причины)			
- не проведено (причины)			
2. Проведено внеплановых проверок			
Из них - по заданию учредителя			
- для получения информации и принятия управленческих решений			
- по обращениям граждан			

Таблица 2

№п/п	Вопросы проверок	Количество

К отчету прилагается краткий текстовый анализ эффективности контрольных мероприятий

